

阿部 浩子 からの お知らせ

●ひまわり議員が質問に答えます●第7回●

Q. 「政務調査費」って？

～税金でキャバレーやスナックで飲み食いできるの？～

A. 議会の政務調整費がそんなことに使われて、品川区の自民党区議団が裁判で訴えられました。港区では、「港区議会における政務調査費の交付に関する条例」にて詳細が決められており、政務調整費は、議員の調査研究に視するため必要な経費の一部として会派に交付しています。金額は1人につき、1ヶ月15万円です。会派の代表者は年度終了日の翌日から30日以内に収支報告書を提出しなければいけません。
 ※政務調整費は、領収書の添付・公開が必要です。

「ネットワークみなと社民」の17年度収支報告

1. 収入 1,800,000円
15万×12ヶ月
2. 支出

| 科目 | 金額 |
|-------|-----------|
| 研究研修費 | 121,167 |
| 調査旅費 | 210,610 |
| 資料作成費 | 94,352 |
| 資料購入費 | 78,852 |
| 広報費 | 1,316,136 |
| 公聴費 | 10,180 |
| 人件費 | 39,370 |
| 事務所費 | 1,678 |
| その他 | 0 |
| 合計 | 1,872,345 |

次回へ続く…



「ひまわり旅行会」参加者募集

日時：11月3日（祝）

「阿部浩子を育てる会」では、3回目のバス旅行を開催します。場所等は次号にて掲載します。早めに案内をご希望の方はハガキを送付下さい。



ひまわり相談会のお知らせ

無料法律相談会と暮らしの相談

日時：9月14日（木）午後6時半～8時半

場所：港区立男女平等参画センター（田町駅東口）

弁護士：東麻布法律事務所 北川鑑一先生

すべて予約制ですので下記の電話が阿部浩子までお気軽に申し込みください。前日まで受付ます。

自宅 3452-2028 (TEL/FAX)

※毎月第2木曜日に相談会を開催します。8月はお休みします。



お料理教室を開催中

簡単にできるおもてなし料理をつくります。

日時：8月27日（日）午前11時～1時半

場所：オリーブ 東麻布2-11-3

参加費：2,000円 講師：小野由紀子氏

阿部浩子も参加し、みんなでわいわい作っています。男性も募集中。



港区政に関してのご意見・ご要望・ご質問やみなさんの声を聞かせて下さい。お困りごとや相談事でも結構です。また各種申込みもこのはがきで受付ます。

■各種申込（氏名等は裏面にお願いします）

- ひまわり旅行会 人参加 案内送付 希望
- 無料法律相談会 月 時～ ●お料理教室 月 人

■「ひまわり通信」を多くの方に読んでいただきたく、港区のお知り合いの方をご紹介します。

| | | |
|-----------|-----|------|
| お名前(ふりがな) | ご住所 | 電話番号 |
| ----- | 〒港区 | ご関係 |
| お名前(ふりがな) | ご住所 | 電話番号 |
| ----- | 〒港区 | ご関係 |

■「ひまわり通信」を郵送でご希望の方は、郵送希望に○印をお願いします。

郵送希望

■この通信はどこから届きましたか？ ご協力をお願いします。

新聞折込（新聞）・ポスティング・郵送

（キリトリ線）



「ひまわり」の季節になりました。

今回の定例会は、シティハイツ竹芝のエレベーター事故に関わる審議が主となりました。16歳の市川さんには心からご冥福をお祈りしますとともに、ご遺族の皆様にも心から哀悼の意を表します。今年1月8日にシティハイツ竹芝の駐車場の機械式設備に故障による補償が議案提出されました。この時、もっと区が住民のエレベーターに関する声を真摯に受け止めていたら、事故は未然に防ぐことが出来たのではないのでしょうか。本当に遺憾に思います。また、今回の請願では、「教育基本法の早期改正を求める請願」が提出されました。教育基本法を変えたら、青少年の犯罪が減少するのでしょうか。問題はもっと根幹にあるのではないのでしょうか。

国民保護法に関する条例も有事は未然に防ぐことが出来ることを忘れてはいけません。昨年、妹に女の子が生まれ、私も叔母さんになりました。少子化が進んでいますが、子育てを通じて得るものは大きいのではないかと思います。そのため、きちんと子育てできる環境整備を行うことが必要です。

暑い季節となりました。皆様、くれぐれもお身体ご自愛ください。

※この議会報告の戸別配布はボランティアの方々のご協力をいただいています。状況によって日にちがかかることをご了承ください。また、希望する方には郵送で配布しておりますので是非ご住所をお知らせください。

社会新報

発行：ネットワークみなと社民 阿部 浩子
住所 港区麻布十番2-20-10-701
TEL/FAX 03-3452-2028
URL http://www.hiroko-abe.com
E-mail info@hiroko-abe.com
議会控室 03-3578-2940

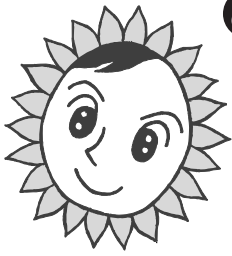

あべひろこ

阿部 浩子

***** ひまわり通信



2006年7月20日発行

第2回 定例会

●エレベーター死亡事故について
●子ども園の指定管理者について

●高齢者の交通支援について

第2回港区議会定例会が6月15日～23日まで開催され、臨時会が7月3日に開催されました。



阿部 浩子の質問

■□■シティハイツ竹芝エレベーター死亡事故について■□■

質問①：事故が起こってから区の対応について、一番に説明責任を果たさなければいけないのは、マスコミではなく、被害者の家族や住民であった。情報収集マニュアルの作成や連絡体制について今後どのように改善していくのか。

答弁：初期の対応が不十分だった。今回の教訓を重く受け止め、情報収集のためのマニュアル等、危機管理体制を再構築していく。

質問②：港区住宅公社を指定管理者としているが、人命と安全を第一に考えるために、今後の管理や委託の改善を。

答弁：港区住宅公社の指定管理の取消を検討。今後、区民の安全・安心の視点にたった最善の方法を選択する。

質問③：入札による落札金額低下が保守管理体制に影響した可能性もある。区民の安全を重視するためにも契約方法の見直しについても検討すべきである。

答弁：区民の安全を図るという観点にたち、契約方法を検討していく。

■□■首都圏直下型地震に備えて■□■

質問④：首都圏直下型地震で都内のエレベーターの6%で閉じ込めが発生すると予測されているが、区の施設におけるエレベーターの安全性の見直しは。

答弁：地震時の閉じ込めに対して、効果的な対策を検討していく。

質問⑤：シティハイツ竹芝には自治会が設置されていなかった。災害時の自助・共助の視点からも区民向け住宅等に自治会や住民組織を設置する必要がある。

答弁：新たな防災組織や自治会等の組織化についても積極的に支援していく。

質問⑥：災害時要援護者の支援を早急にすべき。

答弁：高齢者や障害者をはじめとした救助や支援のため、9月開始を目途に、災害時要援護者登録事業の検討をしている。対応マニュアルも作成する。

質問⑦：港区内の事業所において食料の備蓄がほとんどされていない。「帰宅困難者」が45万人発生する港区として、事業所防災の強化に積極的に取り組み、具体的な対策を考えるべきである。

答弁：区内事業者に対して、地域防災協議会への参加等、具体的に検討していく。

《地震がおこったら、港区の「帰宅困難者」は？》

今年3月の「区内事業所の防災対策に関するアンケート調査結果」によると、食料の備蓄をしている事業所は、1日分以上確保している事業所が21.2%、帰宅困難者対策は、「実施していない」が62.2%でした。港区内の事業所に勤務する従業者数は、778,174人とされ、この他、学校に通う人や旅行者が含まれると膨大な数に。

平日の昼間に地震が起こった場合、勤務先や外出先から自宅に戻れない「帰宅困難者」が約45万人発生するといわれています。だからこそ、企業や事業所等での備蓄が必要です。

《エレベーターの閉じ込めって？》

首都圏直下型地震の東京都の被害想定は、都内エレベーター14万5千台のうちの6%（16台に1台）の9,161台で閉じ込めが発生すると予測されています。

■□■子ども園の指定管理者について■□■

質問⑧：芝浦アイランドこども園の指定管理者の募集は、職員配置の要件として、園長は35歳以上で、2年以上の経験または、園長に準じた経験を有するものとしている。港区立保育園の園長の平均年齢は53.9

歳で35歳の園長は存在していない。園長の募集の条件は、公設公営と同程度のサービス提供ができるよう再度検討すべきである。

答弁：今後、選考を進める中で、園長の年齢、経験をはじめ職員配置など、サービス内容を十分確認していく。

質問⑨：区が助成をしている港区内の認証保育所の園長の最年少が26歳である。保護者より若い園長先生に、子ども達の安全や健やかに育てられる環境、保護者への子育て支援体制が万全といえるのか。認証保育所の職員体制についても区として調査・対策を講じ、区の水準と同等にサービス提供すべきである。

答弁：区立保育園での実習を計画するなど、認証保育所のサービス水準向上の支援をしていく。

《何故、経験の少ない園長は、保育園には適さないの?》

港区立の保育園の園長先生の平均年齢は、53.9歳です。ゼロ歳児は話すことができません。だからこそ、ある程度経験豊富なスタッフでなければ子どもの状況を適切に把握することができません。区が待機児解消のために助成している認証保育所でもやはり区のサービス水準と同等にすべきです。

■ □ ■ 高齢者の交通支援について ■ □ ■

質問⑩：今年度、地域交通検討調査を予定しているが、坂が多く、移動が困難である港区として、高齢者の交通支援のためにも、区内の福祉会館等の施設を巡回するような福祉バスの検討を盛り込むべきである。

答弁：これまでの「ちいばす」の運行による効果と課題を整理した上で、区役所・支所改革、教育、観光、さらに、高齢者や障害者などの福祉の視点にたつて、今後の区としての地域交通サービスの取組の方向性を定めていく。

《交通支援って?》

16年10月から「ちいばす」が2路線走り、区民の足として多くの方に喜ばれています。路線の拡大を求める声も高まっています。15年1月の「港区地域交通に関するアンケート調査等の結果」では、六本木地区、高輪・白金地区では、坂が多く、徒歩や自転車における移動の困難性が指摘されています。

10年後には港区は19.4%の方が高齢者になるとされています。社会参加を行い、住み慣れた地域でいつまでもいきいき暮らせる支援体制をつくるべきです。

千代田区では、高齢者・障害者を始めとする区民のため、地域交通手段を確保し、地域福祉の推進とノーマライゼーションの実現を図るとして、「地域福祉タクシー『風ぐるま』」を平成9年から運行し、区民の足となっています。港区でもこういった福祉バスを導入すべきです。

《詳細は、阿部浩子のホームページへ》



東京都動物愛護推進員に任命されました。

4月1日から3年間の任期です。

ペットのついでのご御困りごとなどありましたらお気軽にご相談ください。



第2回港区議会定例会

6月15日～23日

★第2回定例会で決まったこと

区長から提出された案件は、条例など40件、平成18年度補正予算1件を原案通り可決しました。区民の方から提出された請願は、1件を採択し、取り下げが1件、34件を継続審査としました。

議員提出による案件は、意見書など4件を可決し、関係機関に送付し、条例改正1件を継続審査とし、また、エレベーター事故等に関する調査について、エレベーター事故等対策特別委員会を設置しました。

★可決された議案の主なもの

①工事請負契約の承認について

(港区立特定公共賃貸住宅シティハイツ竹芝等昇降機取替え工事)

エレベーター2基取替 契約金額：1億6,800万円
三菱電機ビルテクノサービス東京支社

②港区文化芸術振興条例(新規)

目的：文化芸術を振興することにより、心豊かな区民と魅力ある地域社会の実現に資すること。

★意見書4本を関係機関に送付しました。

「国民健康保険短期被保険者証の発行についての意見書」「乳幼児医療費助成制度の所得制限の撤廃と対象年齢の拡大を求める意見書」「エレベーターのリコール制度の創設を求める意見書」「協働会館(旧芝浦見番)の現地保存と利活用に関する意見書」

★反対した議案

①指定管理者の指定(港区立芝公園多目的運動場)

指定管理者：財団法人港区スポーツふれあい文化健康財団

★区の外郭団体の指定管理で今回シティハイツ竹芝の事故が起こってしまいました。原因究明もこれからで、また、安全性、危機管理が担保されていない中で、またも区の外郭団体の財団に指定管理させることは今の状況において賛成できません。

②特別区民条例の一部を改正する条例

区民税の非課税限度額の改正

★地方税法の改正ですが、所得の低い人たちの生活が大変になってしまいます。

③港区特別区税条例の一部を改正する条例

所得税から区民税への税源移譲に伴う改正と定率減税の廃止にかかわる条例改正です。

★定率減税が廃止されることによって、個人の区民税の負担が増えること、また、区税収はフラット化になり、年126億円の減収が予測されています。

④港区国民保護対策本部及び緊急対処事態対策本部条例

- ⑤港区国民保護協議会条例
- ⑥港区職員の給与に関する条例の一部を改正する条例

★④～⑥は、国の国民保護法による条例制定です。武力攻撃事態等は、外交の過誤や失敗によって発生するものです。大規模災害と違うのは、有事は人智を傾ければ予防することができるのです。政府もありえないとしている非現実的な計画に関する条例を策定するより、港区内にある軍事基地を一日も早く撤去することが効果的です。

《港区内に軍事基地ってあるの?》

港区には23区で唯一、米軍基地が2箇所あります。「赤坂プレスセンター」と「ニューサノー米軍センター」です。アメリカが戦争を始めるとテロリスト等にも狙われる可能性があります。一日も早く港区から出ていってもらうことが必要です。

《在日米軍基地って?》

日本とアメリカは、両国及び国際社会の平和と安全の維持に貢献するため、「日米安全保障条約」を結んでおり、日本はこの条約に従って米軍に施設・区域を提供し、米国は日本に軍隊を駐留しています。この施設を「在日米軍基地」といい、米軍基地と基地内に駐留している米国人には日本の法令は適用されません。



**第1回港区議会臨時会
7月3日**

★臨時会で可決された議案

- 工事請負契約の承認について
(港区障害者保健福祉センター昇降機取替え工事)
- ・エレベーター3基取替：契約金額：2億2,050万円
 - ・三菱電機ビルテクノサービス株式会社東京支社



**あべひろこ
阿部浩子のプロフィール**

S43.2.7生(38才)、秋田県秋田市出身。慶應義塾大学法学部政治学科通信課程在学中。昭和女子大学短期大学部食物科学科卒業(栄養士免許取得)、秋田テレビ株式会社、老人保健施設(栄養士として勤務)、衆議院議員秘書、H15年4月1,287票で当選。「ネットワークみなと社民」ひとり会派にて活動中。区民文教常任委員会、交通・環境等対策特別委員会に所属。港区水泳協会顧問。東京都動物愛護推進員。



**栄養士 阿部浩子の
夏のおすすめレシピ No.1
「ラタトゥイユ」**

野菜たっぷりです夏バテ気味の方に
おすすめです。

●材料 4人分

- 人参 1/2、なす 4本、ピーマン 3ケ、玉ねぎ 1ケ
- いんげん 8本、じゃが芋 2ケ、ベーコン 2枚
- にんにく 1かけ、コンソメ 2ケ、しょうゆ 小1
- 塩、こしょう、ローリエ、ハーブ(オレガノ、セージ等)

●作り方

- ①人参は5mmの斜切、なすは2cmの厚さの半月、ピーマン、玉ねぎ、じゃが芋・ベーコンは2cm角、いんげんも2cmに切っておく。
- ②オリーブオイル大さじ3でにんにく薄切りを弱火で炒め、次になすを炒め、油がなじんだら他の野菜を炒める。
- ③ふたをして水分が出てきたら、ローリエ、固形スープ、トマトの水煮缶を加え、材料がやわらかくなるまで約20分程度煮る。

※他にある野菜を加えてもOK。 次回へ続く……



郵便はがき

料金受取人払

1 0 6 8 7 9 0
0 2 4

麻 布 局
承 認

672

差出有効期間
平成19年
8月9日まで
(切手不要)
よるしければ
50円切手貼付
カンパに
ご協力下さい

阿部浩子行

港区麻布十番2-20-10-701

(キリトリ線)



| | | |
|---------|-------|------|
| (ふりがな) | ----- | 電話番号 |
| あなたのお名前 | | Fax |
| ご住所 | 〒 - | |
| メールアドレス | | @ |